北京日報

PEKING YIH PAO,
Chen Kiang Hutung.
Hutamen Street,
PEKING, CHINA.

本報在東城鎮江胡同 電話東局一百五十一號
分館在外城李鐵拐斜街 電話南局六百四十五號

本報京外各處分館 一在天津東馬路電話五百七十號 一在開封相國寺後街 一在彰德府城內鼓樓後街 一在奉天城內民政司對過 一在洛陽商務南門內 一在鄭州福壽大街

甲子歲 本報每日兩大張星期一單出正張 本報出版第二十一年第七千四百五十九號 郵政局特認爲新聞紙類

本報告白刊例
短行（版面四分之一長）每行每日刊費大洋九角 長行（版面二分之一長）每行每日刊費大洋一元 刊登一月九折半年八折 全年七折核算（均以五號字計）地位隨時移動 如指定地位加倍收價 分資先付本館概不賒刊

廣告
版價廉物美日臻完善如蒙 光顧有以印刷各種文件交托承印及購買印刷物品刊登告白者格外克己 本報營業部謹啓

價目
月起碼按日分寄半年 全年照算郵票代價按九折計算

出售價目
表每塊大洋六元 津浦鐵路行車時刻表每塊大洋四元

山東 濟南 青島 烟台 臨清 濟寧 山西 太原 大同 運城 河南 開封 鄭州 許昌 周口 駐馬店 信陽 陝西 西安 四川 重慶 成都 萬縣 自流井 潼川 五通橋 湖北 漢口 宜昌 湖南 長沙 常德 江西 南昌 九江 廣東 香港 汕頭 瓊州 福建 廈門 福州 貴州 洪江 三江

電報掛號六六二九 經理室南局二一九 協理室南局二一九分機十五號 分機一號 營業室南局四一二六 總行址北京西河沿 電話 經理室南局三六

察哈爾興業銀行緊要啓事

本行黃總辦承恩携帶本行總管理處一切重要文件戳記銀元券潛逃業經都統署另案辦理所有各界在本年十月一日以前與前總管理處交接事件應歸黃總辦承恩負責特此登報聲明 內五二一

保險櫃出租

本公司現設備大小保險鐵櫃數百餘具以應存儲珍品契券之需年費月租均可隨意租費格外低廉希速惠臨接洽

東交民巷中法實業管理公司啓 一五二內

華麗樓房出售

現有洋式樓房一所坐落兩長街東河沿中央公園傍內置煖汽爐電燈衛生器具花園汽車房等件無不完美欲知詳章請向東交巷東口義品放欵銀行接洽可也 電話東局八百三十四號

義品放欵銀行啓 內二五四

鎮威軍輸送司令部 京奉鐵路管理局 緊要廣告

逕啓者本路由北京至奉天第一百零一次車及由奉天至北京第一百零二次車業於陽歷十一月十三日照常開行其餘各次列車不日陸續開行恐未週知特此佈告 內二五九

鹽業銀行廣告

本銀行股本一千萬元已收陸百萬元公積金及盈餘滾存叁百五十九萬九千八百餘元辦理存放滙兌各項銀行業務總分行所在地列下

北京西河沿 漢口英界一碼路 長沙太平門 沙市拖船埠 宜昌二馬路 天津法界八號路 濟南二馬路 鄭州錢塘里 駐馬店 周家口 新街 保河 珠寶市 上海英界北京路 香港德輔道 南京下關惠民橋 揚州左衛街 杭州

其餘各省會商埠均有通滙機關並與中南金城大陸銀行合設準備庫及儲蓄會於上海天津漢口等處

介紹名醫

巴東鄒雪岑先生儒素家風精研靈素久居都門不求聞達將宏著述以啓將來初不欲以時醫聞也同人等凡有病症勿論疑難險怪無不應手奏效用是共仰其神術者衆多 先生既抱活人之術豈可終秘古云活人活我壽世壽身爾有神益是以美玉韞匵宜求善價亦云求沽天下儻溺夏禹且思猶己責以斯義硒衙儒從諸代訂潤例如左

午前八時至十一時門診 每方貳元 貧寒不計極貧送診

以門診爲限 午後二時至九時出診 每方拾元 附診每方貳元 附收汽車費壹元 深夜清早非時延請加倍

寓西城新街口北帽胡同八號電話西局一百九十號

向乃誠 鄒才甫 鄒步瀛 江天鐸 鄧芷靈 司徒穎 張賡韋 馬煥辰 辛漢 陳壽如 巫懷清 雷殷 張樹楠 全訂 內二九

英商於仁洋面及火險保安有限公司 即保安水火保險有限公司廣告

啓者本公司創立於西歷一千八百三十五年計已八十餘載實備資本三千餘萬元支出賠欵已過百兆餘元中國各通商口岸均設有分公司或代理處經營左列各種保險事業今特分設代理處於北京並派有保險專家專司其事所定保險費用格外低廉對於訂約手續力求簡便而於賠償保欵尤爲迅速可靠在投保諸君所費資財無幾卽可防意外損失居安思危諒諸君子當勇於投保也至於詳細章程函索電告俱當寄呈如蒙賜顧無不可特此奉聞尚祈鑒察

本公司保險種類如次

火災保險 水災保險 汽車保險
航空保險 地震保險 轉運保險
火車保險 郵包保險 玻璃保險

東城煤渣胡同四號電話東局三九五五

英商保安保險有限公司謹啓

辦事時間上午九時至十二時下午二時至五時

Union Insurance Society of Canton, Ltd,
Branch Manager, R. W. PAULDEN
C. W. FRODSHAM & CO; LTD. AGENTS

神相僧重來

借南電話局二二二六

廣東鼎湖山退院方丈空空子法師前以相術來遊京師爲吾人指示迷津獲益不淺近者遍歷各省重來京師其術尤精又得諸經驗矣特爲登報以志欽佩（住址）寓京前門外觀音寺街西頭觀音寺內（談相時間）每日午前八時起午後六時止

介紹人 孫寶琦 王克敏 陸宗輿 呂調元 王達 于冲漢 林繩武 沈其昌 李準 黃漢湘 龔積柄 趙泰源 朱汝珍 黃明新 畢桂芳 胡棟朝 梁廣熙 舒鈞 彭秀康 唐天喜 同啓

察哈爾興業銀行發行鈔票廣告

凡持有本行鈔票者可逕向北京西河沿本行及張家口本行天津本行濟南本行照兌並爲便利各界兌換起見特託下開各號代兌不取貼水特此佈告

北京代兌處 前門大街春華茂 慶源 源和 東單牌樓 溥益 西單牌樓 五大 後門大街 平易

天津代兌處 針市街 永豐 北門東 餘大昌 鍋店街 豫泰厚 宮北 永孚 日租界 大康 法租界 大昌交易所

茲有保定西大街之分行現已移至天津北馬路開設特此廣告 一七

大炮台香烟

此乃君寂寞時之良友

大炮台香烟乃上等烟葉所製爲上等人士所歡迎

火鍋

冬季美味之菜

衆位弄火鍋菜的時候若加點兒味之素把肉參蝦鮑笋白菜粉條甚麼的味就成了好吃湯也好喝請試用此粉吃一吃火鍋的好味

調味精粉

●富用麥子的精華做出來文化的

味の素

（味之素）

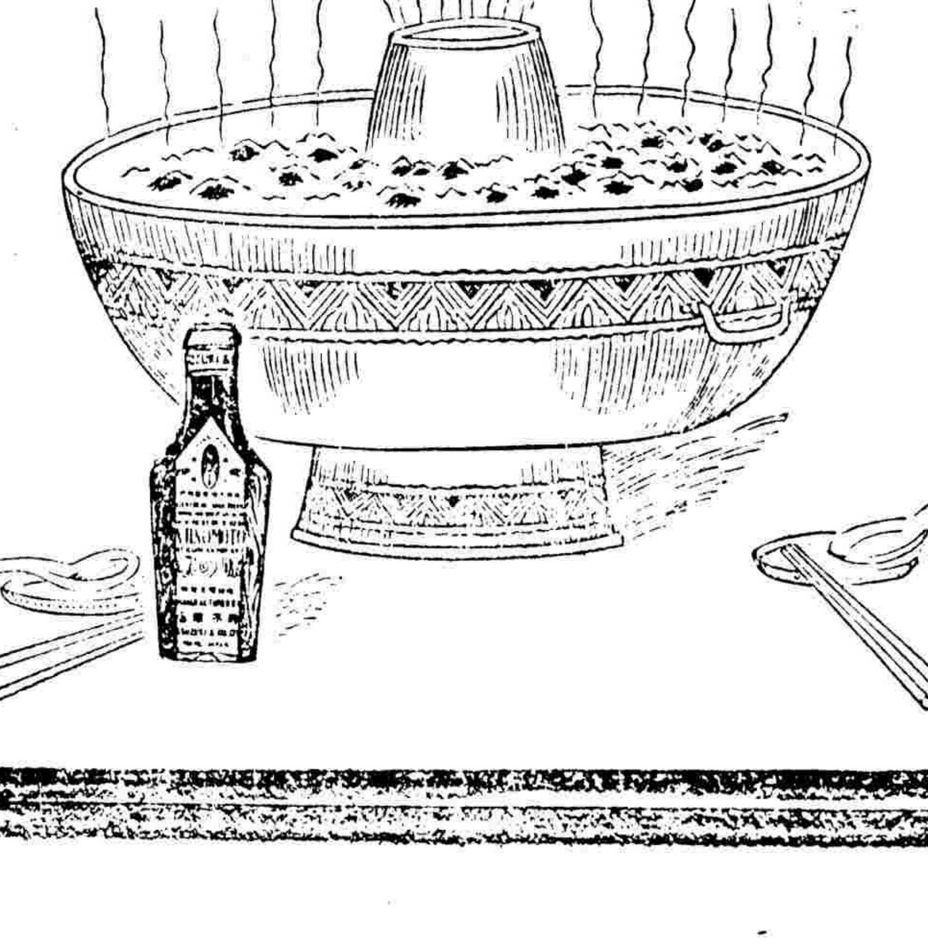

命令

大總統令
署交通總長黃郛呈請[illegible]准予辭去[illegible]本職此
令
任命[illegible]為交通總長[illegible]此
令
中華民國十三年十一月十六日

緊要新聞

長江變化聲中之面面觀

▲津方決議一致討吳 ▲盧馮胡孫分攻蘇鄂 ▲吳佩孚自殺未果 ▲鄂蕭發言保境安民

據天津電訊、吳佩孚於十五日午前十一時抵甯、齊燮元杜錫珪等均到碼頭歡迎、當由吳留齊杜在艦上開軍事會議、並有十省聯盟代表列席、當經議決一致助吳、天津方面得此消息、而日（十五日）晨、馮盧及各重要人物開一臨時緊急會議、決定仍照原定計畫進行、推盧永祥率奉軍一部、沿津浦線南下、攻取南京、馮玉祥胡景翼孫岳各軍沿京漢線南下、直搗武漢云、又訊自西南七省聯合組織後、長江形勢頗形緊張、各路軍事運動業已開始進行、（甲）京漢路方面、胡軍入豫者已有六旅、尚有馮軍十二旅、孫岳五旅、亦將陸續向京漢路進發、以防吳氏之活動、此外綏遠都統馬福祥、尚派馬洪逵鄒全營二旅、隨國民軍南下共同討吳、（乙）津浦路方面、吳長植已奉命輕裝北上、仍在將鎮備、此外並由鄭士琦與陳調元協約、決速合安徽國民軍總司令高世讀王普等共同出兵討吳、如軍隊不敷分配、則由奉軍南下協助云、又據交民巷消息、吳佩孚已與蘇齊等決定、俟將蘇將交界防務布置妥貼、即自由蘇之皖、之贛、之鄂、分向長江各督接洽、切、並闡吳之統一前途又發生重大波折、以是之故

軍艦中、衛隊會同浙及林虎洪兆麟等之代表數人云、又據外人方面消息、吳佩孚淨棄衛下、意志頹喪、昨日欲以手槍自殺、幸經其左右及外人某等瞥見、極力勸阻、惟其神志頗形頹敗云、又據南京電訊、吳佩孚轉乘由滬口來迎之軍艦抵寧、並甲等派遣艦五艘亦予護送先後到甯、武漢各界因求阻止吳氏入鄂、連日與各高級軍官及省議員等聯赴省署懇請蕭督勸告吳氏、拋棄作戰計劃、使鄂人少受痛苦、蕭對衆表示、謂本人亦為鄂人一分子、自當以保境安民為職志、幸勿過慮云、（超民醒葛五）

奉魯皖主張肅清長江

▲將覘吳齊態度而定 ▲戰事已在布置之中

據天津方面消息、在天津之張作霖於十三日以前尚未感覺對于長江有用兵之必要、迨因聞吳佩孚與蘇齊之間業有默契、而長江各省亦正取聯防之政策、恐大局將因此搖動、于是遂決計對于長江用兵、同時由東之鄭士琦安徽之王揖唐因長江各省如實行聯防、則本身之地位將感極大之痛苦、亦密電到津、請即當行肅清長江一帶、以免戰事恐成不免之勢、而布置戰事之問題當亦隨之發生、其所以尚未決然宣布者、則尚欲稍待數日、靜觀長江方面如蘇鄂等省究有何動作耳、如其無之、則當然仍保守和平之主旨、以促成南北之統一、若其有之、則當立即道關一切聯合各軍、沿津浦京漢兩路以援蘇鄂云、此外并開關于援蘇之軍大約將由奉軍及皖軍合組一聯合軍担任之、并以盧永祥為總司令以李景林為總指揮、又關于援鄂者、則由陝軍及孫岳之軍合組聯合軍、以胡景翼或孫岳為總司令云、惟此事在目下則尚在醞釀之中、並未屆實行之期、倘長江形勢日內不至發生特大變化、則前途之一切又必無形取消也、（美）

天津傳來之段芝泉到京計劃

▲宮局街之大會議 ▲軍費由奉張籌墊千萬 ▲府曹之解決 ▲合肥被推為臨時總執政 ▲馮張擔任長江軍事 ▲內閣之支配 ▲國會之問題

天津電話、段芝泉以近日政象昏沉、長江險惡、已籌備赴日進京、曾于十五日召集在津各要人在宮局街私第開臨時大會、討論到京時進行之手續、其議決各項如下（一）自吳佩孚到武漢後、十省聯盟（見別條）之聲浪既喧人耳鼓、而津浦路京漢路南段均為吳部扼守、且李濟臣親率三旅徘徊于鄭州之間、段氏擬請馮煥章將軍向津浦路出發、劃除皖蘇各部隊、一面煩張作霖分飭所部向京漢路南下、以斷陝鄂豫之聯合、軍費問題、仍看張雨亭先由東省籌墊一千萬元專為臨時之用、其聯軍辦事處之馮部昨日已辦交替、即是故也、（二）內閣之組織、段氏昨日已經議決、以陸外海三部屬段支配、財交農屬張之主張支配、法內教留于孫文支配、孫未到京之前暫行派兼代云、（三）曹仲珊既已宣告退位讓賢、萬不能使其不生不死、坐于國門之內、段氏擬進京之日交張雨亭派員護送赴津（四）國會平今日已成爲緊要之態、其內部精明者、已提倡自動[illegible]、段氏以十省聯盟、時局糾紛、國會應暫行維持、并飾照舊發費、以維繫人心等項、又天津電話、十五日下午一時、張作霖馮玉祥盧永祥三司令及胡景翼孫岳各司令代表等、齊集曹家花園、開緊急會議、咸謂長江形勢緊迫、非敦請段合肥先行入京主持國政、不足以資號召、但合肥此時出山、係維持暫局、而正式政府成立尚需時日、當此過渡之際、合肥究應以何項名稱統率一切、不可不加以斟酌、原有之（統帥）（大元帥）等名稱、均係軍事時代所用、不能概括國政範圍、且與和平主旨不合、萬難適用、討論二小時之久、當議決公推段合肥即日出山、即以（中華民國臨時總執政）名義統率一切、是日下午四時決定以後、即由張馮領銜發出通電、並同往段合肥宅敦請即日來京組織臨時政府、以期解決時局種種困難問題、該電原文大意如下、（上略）國是未定、中樞無主、合肥段公、耆勳碩望、國人推戴、業經一致從同、合肥雖謙讓未遑、然當此改革絕續之交、非暫定一總攬政權之名稱、不足以支危局、擬即公推合肥為中華民國臨時總執政、即日出山、以期解決、而資統率、諸公必有同情也、（下略）張作霖盧永祥馮玉祥胡景翼孫岳同叩刪（十五日）印、又聞天津前此會商中、對於長江方面、已議定應付方法、大致係段合肥之主張、而為馮張等所認為適宜者也、其應付之法、約分兩種步驟、第一步以武力為後盾、如果長江各省竟有反抗之舉動、則以奉軍進取蘇皖、國民軍進取鄂豫、粵桂各軍進取閩贛、總而言之、倘有破壞統一者、即以武力與之周旋、一面已擬有電文一通、由段合肥出名、向各方進一誠摯之忠告、促其覺悟、以期奠定國是、文之結處且有若不覺悟、則惟有共申天討等語、但此電不至無可如何時決不拍發、蓋段氏現方視長江各省之表示、而轉移其應付之方法、日前因無成見也、聞張馮暨其他各方對於段氏所定方針已表同情云、（公翀明）

使團電查吳佩孚蹤跡

使團得悉吳佩孚抵漢電訊後、領袖公使歐登科於日昨召集使團會議、討論之結果、由各使速電駐滬各本國領事、囑查明吳之蹤跡、迅速詳覆、俾便再定應付之法云、（北）

張作霖之談話

▲時局定後將奉軍調回 ▲關于經濟人才亦不向內地求發展

據由津歸京某要人言、彼曾訪張作霖于曹家花園、兩人晤談甚暢、張氏表示對于時局之態度曰、近日外間謂余（張自稱）有種種野心、殊屬可笑、就軍事方面言之、余此次率兵入關、純為掃除和平障礙、其移駐津浦綫者、即以吳佩孚尚欲在長江方面有所圖謀、不能不事前防備、一俟大局平定、奉軍即一律調回關外、因東三省國防甚緊、原有兵力、僅足分配敷用、絕無暇向內地爭地盤也、再就經濟方面言、前年奉直戰役之後、本天省庫有四百萬、經過此次戰事、猶有一千萬以上之餘款、現在內地任何一處、都是民窮財盡、余何必波波競爭、時局解決之後、余一心在東三省振興實業、不勝于在內地開窮告荒乎、再就人才言、東三省開化較遲、目下尚借重外省人才、更無向外發展之可能、凡此種種皆屬實在情形、稍有眼光者類能知之、而挑撥者竟謂余有何種野心、真不值識者一笑云云、（超）

安格聯監視發放政費之由來

▲王克敏冒領庫券 ▲海軍部亦起風波

此次稅務司安格聯對于以四二庫券發放政費竟辦出以監視手段、不能謂非外卿之失儀、而執政當局亦宜維持承受、尤為有忝責任、惟聞此來、則例之中間尚有一段歷史、實為啓悔之由來、在該庫券性質本絕對為政費、王克敏與安格聯曾訂有嚴格之條件、乃財總以受時籌餉之壓迫、因襲用金蟬脫殼之計、將第一次應發出之全部悉以移充餉需、又以安格聯監察綦嚴、將款項比照政費成數勻作若干小款、并索各機關之領款收據為憑、一面向安領款、一面勒限各機關開具收據、官則此款完全交付某軍之手、使各機關空擔領款之名、不意王氏此種欺詐行為竟為安格聯所聞、遂不憚煩出前日監視放款之活劇、又聞海軍部方面當時特因此事惹一麻煩、即海部例發三十五萬之經費、交民亦指為軍餉[illegible]諸杜錫珪、[illegible]託柯某向[illegible]求放[illegible]借三十五萬[illegible]元與海部[illegible]入京此項借款未發[illegible]一分部[illegible]與其總[illegible]近日該部之風潮即根于此、亦與競爭中之奇聞云、（今）

各使電告外人對華近態

▲請孫段入京早定國是

據某外交家言、我國駐歐各公使因國內時局未定、各國對華漸有冒昧之舉、日昨已由駐法公使陳籙領銜致電政府、電中大意謂、馮軍主和、曹錕下野、迄今多日、首都重地、尚無首領、外人謂我已陷于無政府境域、長此糾紛、不但影響國際地位、且外交形勢轉瞬萬變、尤為可慮、務望各方捐除意見、急請中山合肥早日入京、決定國是、永奠國基云云、（超）

吳景濂糾合議員在滬集會

▲再行自動選舉總統

天津消息、現在天津之吳景濂因見孫學已南下、認為機會已至、決計派其黨羽入京與賄選議員接洽、請即一律赴滬、在滬再行自動集會、實行選舉總統云、（美）

十省聯電之傳聞

蘇鄂皖贛浙閩陝豫川湘十省聯盟之說、連日傳之甚盛、茲據南中傳來消息、則稱十省當局曾有一聯銜電、略謂我輩同膺艱寄、共處漏舟、縱不能措大局如磐石之安、亦應矢同心於苞桑之繫、傾危至此、一木難支、僑將曆焉、能無滋懼、為今之計、但有內固無圉、外禦萃崩、結軫連蹤、共謀挽救、查長江所以界南北、而隴蜀則踞其上游、閩中所以稱奧區、而豫省實為之屏蔽、此外如浙如閩如皖如湘如贛、或為海疆重鎮、或為內國雄藩、論形則迭為輔車、論物力則同饒沃衍、安危利害、彼此維均、互結唇齒之盟、共切纓冠之義、無論時局所趨至如何程度、凡我同盟諸省、皆不至受其動搖、幸而不淪亂階、尚無以慰我七省、不幸而延長兵禍、亦不至入彼

[illegible]、王[illegible]治之權、有無變更、政局何人、則又以中外之促進、法理之當否、[illegible]則一心一德、庶以安民、一木獨[illegible]求一示人以不可輕犯、亦[illegible]制勁、乘機倖進相率云云、（陸）

張作霖注意整理財政

▲詳詢張岱杉整理方針

據津訊、前財政總長張岱杉連日在段宅討論此後財政問題、前日下午六時往曹家花園謁見張作霖、當由張氏接見詳詢以對中央財政之概況、張一一詳陳、並主張劃分國家稅地方稅兩項、內外債為整理財政之要務、設立生計會計各委員會、延攬專門人才以資整頓、張極稱是、縣談頗久始退出云、（中）

王士珍將參與善後

▲已派雷壽榮赴津接洽

王士珍將軍現因段芝泉之力勸、已表示關於善後事宜、如有可為力之處、即當盡力之意、王現已派雷壽榮於前日赴津表示此意、並商洽關於時局之善後問題云、（美）

張學良謁馮玉祥

▲傳達乃父意旨 ▲請勿信外間謠言

天津電話、前日（十五日）上午十一時、張學良到日本租界街謁見馮玉祥、當云學良頃奉家父命令、恭候老伯、（指馮）連日外間謠言甚多、大都係奸人乘機離間、別有作用、請老伯千萬勿信、家父意旨、當此時局混沌、非團結內部不足以抗外力、家父祗求有利於國、無不樂從云云、馮氏觀張少年英邁、甚為嘉獎、又據國民軍方面消息、馮張二氏每日必會晤一次、談論極為融洽、所商之事、多關於長江防務問題云、（神）

王財長擬向華銀團借款

據財政界消息、王正廷財長擬向大陸金城鹽業各行擬湊借一百五十餘萬元、至能否成為事實、尚難逆料云、（北）

段張馮將聯袂來京

▲各領袖咸注意長江方面 ▲馮玉祥由津來電 ▲昨日段宅之密議

天津電話、張（作霖）馮（玉祥）兩氏因近日長江方面、吳佩孚齊燮元等高唱聯盟、于時局前途必生不利、現已注意全力于彼方面、昨午謁段合肥密談約一小時、據接近段之某君云、段已準備與張馮聯袂赴京、以便應付一切、其行期大約不出三四日以內云、又聞國民軍聯合辦事處副處長王乃謨等昨日（十六）接馮在津來電、亦云段張不久一同入京、該電原文如下、廿石橋聯合軍辦事處王乃謨高凌蔚兩參議鑒、刪電悉、諸言雖多、勿輕聽信、張雨帥不久與段大元帥一同入京、諸言自可息止、祥刪（十五日）、（神）

直督長問題昨訊

▲王承斌有個任性理說 ▲繼任省長之人物 ▲李景林辭直長之兩電

王承斌通電辭職一節、現在各方面正在挽勸疏通之中、據天津方面確訊、大約王之督理尚可回任、其省長一席、則不能保留、繼任人物李景林孟[illegible]村田中玉齊燮元四人均有希望、就中猶以李之呼聲為高、但張作霖之意、因大局尚未底定、李為奉軍重將、倚畀正深、未便聽其兼任他務、故不贊成李之長直、李為表明態度起見、曾于元日發出通電聲言不問直事、原文如下、北京國務院天津段總帥馮總司令廣東孫中山先生各巡閱使各督軍督理各省長各都統各司令各師旅長各報館及全省各法團均鑒、直隸省議會及各省議會各法團代表聯席會議、公推景林為直隸保安司令、兼代行省長職、並屢促就任、景林本武人、不瞭政治、材輕任重、自問弗勝、加之直隸頻年以來、匪黨秉政、閭閻凋敝、牟利營私、搜括無道、去年大選因之蕩家敗產者、更僕難數、本年直省七十八縣、十室九空、又勒攤軍事各費、並將大車三萬餘輛、車夫十餘萬人畜、均喪於砲烟之下、膏肌剝髓、鴻溝而魚、市井蕭條、直省凋敝、以直隸自餘縣之大省、竟歲至六七千萬之公債、元氣傷殘、已瀕破產地位、此後補直挽救、無手萬難、遑論負擔之人、若景林者一介武夫、只能以一介武夫、克日此役、能有將之殘局、且景林本不敢、威權第二軍軍長、上有統帥府、省接有總司令、凡事秉命而行、是我軍人天職、何能擅自去就、以貽職責之隳、民政叢繁、紛難兼顧、除向直隸省議會及各法團力辭、請其另選賢能外、又恐貽咎于此搞棄之非、[illegible]入民間、不惟與景林個人名譽有關、更恐因以波及大局、特電本衷、伏乞垂察、李景林元印、又李景林致天津各法團云、萬急直隸省議會直隸教育會直隸省農會天津總商會天津律師公會均鑒、大函敬悉、荷蒙諸公勗勉、以景及菲材、選充本省保安司令、兼代行省長職務、聞命之下、惶恐莫名、景林一介武夫、戮力戎行、於之政治經驗、省政繁重、關係甚鉅、以武人當此重任、設稍紕謬、愆尤待至、且景林承乏鎮威軍第二軍軍長、向由張總司令節制、諸事均須稟承辦理、不敢擅自主持、況值軍務倥傯之時、行政事宜實屬不克兼顧、本省人才濟濟、不乏高明、誠祈俯察愚誠、另選賢者、俾克斯職、以重地方、有方尊命、尚祈格外原諒為荷、又景林日昨桑梓淪落景況、豈忍漠然不關痛癢、此後當以私人資格、對于本省一切事宜、苟有可以効勞之處、無不竭盡棉薄、藉答雅注、謹布本懷、李景林元（十三日）印、（醒神）

津方傳出未來閣員之名單

段合肥受張馮等之推戴、出任臨時總執政、已詳見別條、聞此事已得段氏本人同意、且擬議為總執政之下仍有其內閣總理、并開有名單、姑為照錄如次、總理王揖唐、內務王永江、財政張弧、外交王正廷、陸軍張紹曾、海部林建章、司法林長民、農商屈映光、交通許世英、此外教育人選尚未定、總政秘書長為章士釗、院秘書長為姚震、內閣閣員之名單、已如上述、聞又續得天津來函云、內閣不日發表改組、大約王揖唐為閣揆、兼內務總長、龔仙舟為財長、葉玉虎交長、然葉尚未確實、聞此次奉派要人、多不願入閣、故閣員之席位、奉派不爭云、（今也）

昨日清室之善後委員會

▲招商售銀十餘萬錠 ▲女生檢查妃嬪出宮 ▲鹿司令接收宮防 ▲張作霖不願干政

關於清室善後之會昨日已選出本報、昨日上午十一時、鹿鍾麟張璧及會同紹英耆齡寶熙在神武門內開談話會、紹等陳述生者須養歿者須安、清室前待用款、宮內所有藏銀十餘萬錠、要求即日發還、令日內係星期、定于今日午刻招銀行派員入宮秤點銀錠分兩、運出易成現繳元交清室使用、又瑾太妃出殯如期於陰歷本月二十三日舉行、溥儀今既削去尊號、則所用一出殯時儀仗應一律改從民國制度、惟棺罩一物仍用大內舊物、執事人等一概改穿便服、預定路程出宮經西華門穿過後門、經趕什剎海廣化寺暫厝、係先得溥儀同意、届時執事人等共需三百人、均發特別徽章、由軍警沿途護送云、至瑜瑨兩太妃出宮後、住所業已指定北兵馬司大公主府西苑、惟宮中器具全無、請求將壽康宮中日用物攜走、鹿等已允照辦、至出宮時及宮殿人等之檢查、鹿張允另用女檢查搜檢、將由北大之女生充任云、又內務府原有警察、鹿令丁督長率一連兵士接防護地、至午後二時始就事、其內務府文件案卷及印章等、鹿等允交委員會檢查後核辦、俟後發還云、又[illegible]張[illegible]總司令請援助清室、張表示本人專為軍事不願干政、（中五醉）

閩民軍之聲勢

▲廈門已實行戒嚴

自政局變化孫中山皆行北上後、東南民軍近日益大為活動、茲據確訊、閩省民軍李金標黃其龍張毅等在泉州德化一帶與方聲濤臧致平相連絡、聲勢為浩大、連日派員分赴各地宣佈時局狀況及各處民軍勢力、以期聯成一氣、其起興局、周蔭人現因德化漳泉張毅、南軍隊與陳國輝在金門戰事甚烈、閩周近頗恐慌、廈門地方已實行戒嚴云、（或）

中華匯業銀行廣告

資本金壹千萬元 公積金及前期滾存金貳百拾五萬五千餘元

總行 北京東交民巷西口

分行 [illegible] 天津大沽路 [illegible]

本銀行 [illegible]

京漢鐵路局招商投標承購廢紙廣告

第一百六十九號 本局印刷所逐日積存廢紙甚多、現擬招標按年包購、如有各商願承購此項全年廢紙者、可赴東單二條本局印刷所取閱紙樣章程、准於十一月二十一日下午四時由各商封具標函送局當衆開標、特此佈告、十五日

北京電話局緊要通告

本局奉本年八月二十二日交通部第一五一四號訓令內開查本年各省洪水為災[illegible]一切[illegible]辦法業經[illegible]議決在[illegible]

工商人廣大減價

官場現形記大減價

[illegible]

國內 頭香…　長春　奉天　大連　哈爾濱　安東縣…
國外 東京　橫濱　大阪　神戶　京都　長崎　名古屋　門司　下關　函館　小樽　…　廣島　台北　朝鮮京城　倫敦　紐約　新加坡　上海　…　漢口　…各大埠
總理 …
專務理事 小林和介
京行總經理 李光啓
行各種業務存款放款押匯貼現匯兌等項無不力求公道敏捷簡新
總理管理處北京東交民巷西口瑞金大樓　電話東局二千四百六十五
董事 施肇曾　京行 北京東交民巷西口瑞金大樓　電報掛號五五五五
電話總理室東局八八四營業部東局四二二　副理兼代經理 倪光裕　襄理 嚴鸝芳
國內各埠均有代理機關
一九二

…內一…
本部指定銀行…款即運行寄部核轉各該局並照先到本號蓋於租費收據上俟…行持定賬款收據寄到後再行隨時製給用戶以昭大信至長途電話及移機裝機等費概…附收賬款並附發規則一份仰即遵照辦理並分別通告各用戶一體知照此令等因奉此除按戶通知外特此廣告
一九一

李彥青口供李鼎新分金德欵

▲謂其分得四十萬元
▲海李運動議員經費
▲李張被詐亦擬查究

海軍部接管發生後、被押司令部之李彥青復供出鼎新在德債欵分金四十萬元、因此攝閣當局大加根究、海李聞知消息前情、立即央托閩籍議員李某出為疏通、打消此種貪贓情事、據聞李某則要求十七萬元、而海部應務科長傳仰願等亦大告奮勇、為海李奔走於前任僑工局長某氏之門、代向東北方面有力者公援、進以運動長口艦隊、協助為辭、以冀借此為轉聯復職之計、惟聞奉方曾被其欺詐二十萬元、已有查究消息、未必遽信以為質云、(陸)

胡景翼之實力

▲三師四旅之衆
▲人數在五萬以上

國民第二軍胡景翼所部陝軍、辦有一師、但聞其人數約在五萬上下、除在陝一師一混成旅外、計外尚有一師三旅、現該師為(縉峻)旅改編成師、弓海亭已編成騎兵一旅、與原有李紀才李雲龍鄧寶珊三旅、共成四旅之數、此外又編補充三團及教導團、人數在五萬以上云、(醒)

南京獨立說不確

▲議決一致擁段出山

昨日外間盛傳齊燮元已在南京宣告獨立之說、茲據東交民巷某使館接南京電、則獨立之說殊非事實、十五日齊燮元召集東南八省代表開會議議決二條、(一)一致擁護段合肥出山、(二)不承認現攝政內閣所發表之一切任免東南各省官吏之命令、說者謂齊燮元此舉蓋恐被政府免職、故先出此手段以抵制云云、(大)

陝軍第三旅昨晨開赴保定

▲同俘虜共八千餘人
▲旅長李虎臣今日來京

第二軍胡景翼司令連日在通州檢閱所部各軍、準備赴豫收束軍事、嗣因天津方面張馮各司令一再催促胡氏早日出發、胡氏特令陝軍第一師李虎臣旅長統率步兵第三旅全旅兵士及前在灤州一帶所俘虜直軍之幼年兵手槍隊等五千餘人、合之李氏本部共八千餘人、於昨晨(十六日)上午二時由豐台開赴保定、節次向前開進、李虎臣旅長因與當局尚有要事相商、已於昨日由保定電知該旅參謀股學顯令在京稍候、本人訂於今日由保來京云、(神)

不堪回首之曹錕

曹錕自辭總統職以後、本有回籍頤養之請、但國民軍為便利保護起見、仍請其暫居北京、現仍在延慶樓中、曹氏部僚多已星散、曹獨居岑寂、曾請國民軍准其與曹銳同居延慶樓、國民軍已有允意、但須俟馮玉祥回京許可後方能實行、又聞曹之夫人劉氏、現方隨侍曹側、居恒嗟嘆興愁、大有今昔之概云、(明)

交部路局之暗潮

▲更換人員不徵局長同意

政局更新、革企改革、乃臨時內閣攝政後、凡有設施、寂無聞見、僅日聞某部人員更動、某局人員另委、黃膺自以閣揆兼長交通、對於各路局長均已一一撤換、發生惡果、迭有所聞、近據交通界消息、該部對於京漢路各處課長暨務處第二課課長、一律由部另委、事前不徵楊局長同意、亦未予以正式通知、楊大不悅、遂不允新委之高某等到局接事、而前任之各處課長、以既由部另調、自不便復來辦事、新舊恐足、有於供職、作何解決、尚無辦法、聞部新委之暫務處第二課課長熊某、係新由交大畢業、派路局練習、今賴有力者介紹、故一躍而升課長、得之過易、宜有如是之打擊云、(求)

奉張復胡景翼之寒電

▲陝軍俘擄查送入關

陝軍第二旅曹士英、前迫於吳佩孚勢力之下、參與檢關、旋被奉張俘擄、於胡軍長(景翼)飛電張作霖請即釋放、茲奉日(十四)胡司令昨接張氏復電、照錄于左、北通州胡副司令鑒、寒電祇悉、敝處對於俘獲各隊、均極為優待、曹旅已及其部屬、已飭特別照拂、現因軍隊東下車輛擁擠、正在設法疏通、一俟就緒、即行資送入關、特先電聞、張作霖寒、(奧)

天津外租界請撤武裝衛兵

據天津電訊、自北京政變後、曹系武官紛紛逃入租界、而租界私宅猶有中國武裝衛兵、以圖自衛、誠恐再遭不測、外國以前任華官既到租界、租界巡捕自應擔任保護、昨日駐津總領事團致函天津交涉署、請轉致寓居外國租界之華官衛兵、一律撤去武裝、以符租界定章云、(北)

慈禧太后之花車被焚

▲損失數十萬元
▲不知起火原因

京漢鐵路局原有特別花車一輛、乃前清時為慈禧太后所造、車中設備極華麗、車身之木板及兩旁玻璃皆較平常花車不同、而車內之氈毯踏墊皆非常珍貴、造此車時其費去數十萬元之鉅、造成之後、慈禧太后僅由西安歸京時乘坐一次、即行擱置、此次東北戰事起時、吳佩孚即乘此車督辦軍務、凡重要文件機密公函一律珍藏該車內、自吳出走後、該車擱置津埠、不意前日該車廂內忽然起火、夫役等趕救、及、竟將車身完全焚燬、路局得此消息、已派人前往查視、(民)

國際禁烟會毫無結果

日內瓦十五日電、國際禁烟大會已宣告閉會、除採用租借決議使各國注意於草、鴉片消用者之規約及減消用之定量外、無他成績可言、中政府代表表示未能採行限制辦法、頗覺失意、且稱此乃表明無切實志願以限制鴉片及他種藥品用途之意、議畢一將舉行第二次大會、討論限制鴉片之製造及其應用於醫學及科學上各問題、多數代表相信此次會議亦必失敗、蓋擁有殖民地於太平洋岸之各國不限制烟產則防止麻醉藥之毒害實為徒勞、美國議員包特爾及主教波倫特代表美政府出席於(反對藥物)會議云、(浩)

有主張查辦吳大頭者

大津消息、某要人主張嚴究賄選一案、並一密令津埠當局逮捕吳大頭、嚴加追究、將來總公民具制云、又聞吳氏曾向張作霖求庇護、張已拒絕、因之吳氏大為恐慌云、(明)

津埠日界之警備

旬日以來軍政各要人紛紛赴津、以致多在日界會議、故該地警備極為周密、更因各要人出入日界者、近駐津日本司令部已訂定華兵出入日界之規則數項、(一)攜帶手槍出入租界者、以有日本司令部所發之通行證者及與隨員十人以內為限、(二)除前項規定外不准攜帶軍器、軍官佩刀不在此內、(三)違背以上規定者、追放租界以外、或沒收軍器、此等限制以撤退租界外國步哨時解除之云、(戒)

臧致平抵滬後之行動

滬訊、閩軍臧致平於五日抵滬後、匿居日租界某飯店、蘇齊所改編之臧氏舊部、聞此消息、咸躍躍欲試、上海人心頗形不安、現齊令宮邦鐸監視臧氏之行動、(民)

地方新聞

赤莧在外蒙繼續增兵之報告

外部日昨接到駐俄全權代表李家鏊來電、略稱近日外蒙赤莧軍隊繼續增加、已達五千七百餘人、砲隊現亦開赴庫倫各地、用意不明、請政府速向駐京俄大使加拉罕提出嚴重交涉云、(北)

京中各界之經濟狀況

▲以官場為尤甚

據交通界消息、京中各界因時局關係、生活上大受影響、尤以在官場中討生活者為甚、別項無從考查、即就電話一項而論、僅西局停止者已不下三百餘家、他局更可想而知矣、(戒)

津埠金融之近況

▲總商會之佈告
▲奉票完全兌現
▲軍用票發現偽鈔

奉票已在津流通各節、業誌前報、因軍用鈔票發現偽造、當經總司令部議決、先行一律收回、並決定妥善辦法、茲將天津總商會通知商民之佈告錄之如下、為通告事、查奉天軍用鈔票、現因發現偽造、刻經總司令部議決一律收回、其兌現辦法、凡軍人手內存儲者、交各本軍軍長如數換給奉票、其商民手內存有者、應限本日五點鐘以前赴…兌取現洋、過期聽候辦法、特得自誘、此外各種奉票、及公濟平市錢號銅元票等項、仍均一律通用兌現此佈、(戒)

本京瑣聞

參謀部恢復辦公

參謀部將恢復辦公等情、曾誌前報、茲聞該部現定十七日起照常辦公、並前日已通知各機關及全體部員云、新任次長劉汝賢亦定是日到部就職、先行代理部務云、(明)

李彥青以西人為護符

李彥青被國民軍捕後、其宗屬以財產堪虞、遂用二十萬金託某西人保護、除將不動產之契約等、寄存於教會外、而所居之西城堂子胡同住宅、已用天主堂之封條暫為標封、蓋恐國民軍居住其間云、(公)

何為鐵證

▲鄙人親自試驗新發明各藥、然無如貴公司補腎丸之

西醫之對于一種藥品、非經屢次之實驗、而百試百驗之效果者、不易信服、無論何種藥品、其第一要點、即應能發生明顯迅速之功效是也、
●第威德補腎丸、已經過此種試驗、凡他項藥品不能醫治之病症、第威德補腎丸悉能治之、故凡罹患腎病者、全球名醫、無不備用第威德補腎丸以治之、請觀下列上海實飛路一九〇二〇一號博愛醫院醫學博士張世楷先生之來函、
功大效速者、(一)可解尿滴稍小便、(二)可止腰酸腿痛補腎、(三)可消散石淋及止白濁等、有此三大功效、所謂著手成春名振中外矣、
▲且服該丸之後、小便爽快、且有藍色隨尿而出、西名即藍條特達、足證此藥之力、直達腎部膀胱二處、此丸誠福男女老幼、均可吞服、毫無流弊、
▲鄙人屢試屢驗、故敢介紹、況介紹之人之多、已有三百、均來謝函、然鄙人捫心自問、此功不可歸我、祗可歸之第威德製藥公司也、現在公餘之暇、作一保証書、代表治療之人鳴謝而已、專此敬請
撰安　張世楷 謹　八月三號
▲先試後買
請試服本公司所賣、毋須耗費分文、如果第威德補腎丸不甚醫治腎部之唯一良藥、敝公司豈能供給試服、若試服滿意、(敝公司可決其必能滿意、)想定必購購服治、無論何家、不能有此種試服之供給、不費君分文、
但請將此衛生試服贈券剪下寄來可也、
第威德補腎丸各大藥房均有出售
上海四川路第三十一號
英商 第威德製藥公司

強壯之兒童

強壯之兒童乃賴司各脫乳白鱉魚肝油培護而成試以此有五十年美名之補品與君家兒童常服無間必能個個肥實永無一切可厭之咳嗽傷風然惟真正之司各脫油固有此滿意之效果購時務必認明包上漁夫負魚商標庶不致誤

中國各大藥房出售

商標

SCOTT'S Emulsion

李味可可粉

請認明罐外如下貼紙之商標以免誤購

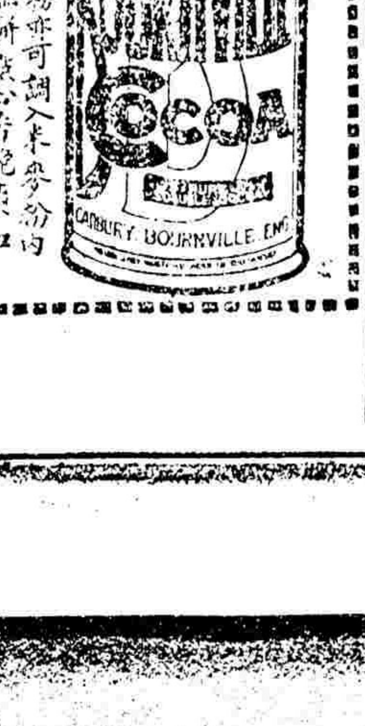

本味可可粉亦可調入米麥粉內和麵做成糕餅點心香脆爽口食之有益即和牛奶沖飲亦佳家置一罐應用甚便
上海江西路十七号
麥邊洋行經理
清晨下午或晚間飲之均宜
商標 (二)

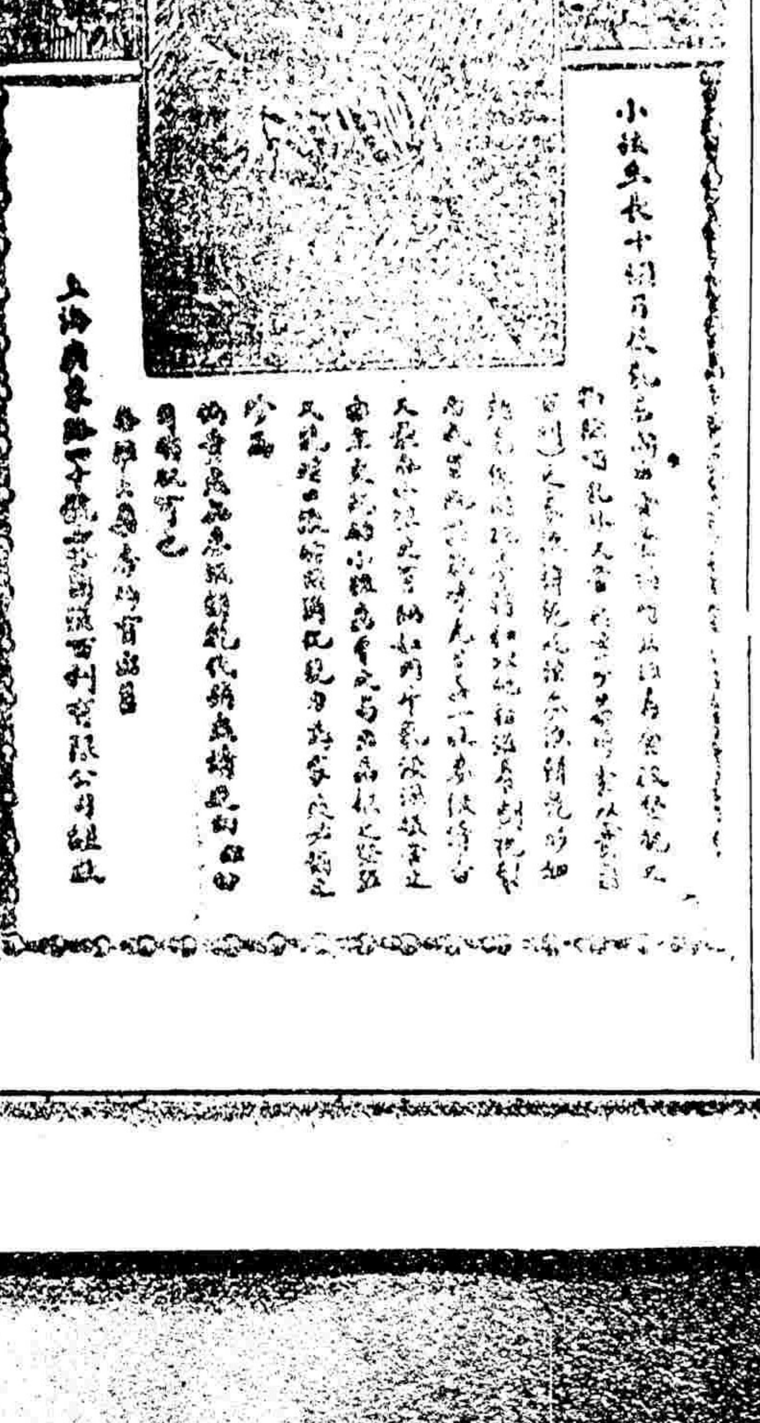

律師 李渠

鄙人辭平政院評事改業律師事務所北京錦什坊街武定侯胡同四十五號電話西局一四五五前外長巷二條五十三號電話南局二四九七天津事務所宇緯路宇俊里門牌一號律師韓殿琦接洽

九尾龜 小說 大減價

此書共本白洋紙裝訂成冊原價二元四減價一元二角
外埠內郵加郵費一角
總發行處天津東馬路中東書局
內總售廣告社
敬啓者本社包辦京津滬漢各報刊各種廣告取價比廉特此奉告週知
本社主任劉子新啓

本報
敬啓者本報在北京開設已弍十餘年荷蒙各界歡迎故在北方各報之銷行以本報爲最廣兼承辦華洋印刷文件如華文洋文鉛印石印各種書籍賬簿商標圖畫月份牌仿單門票一切文件工[illegible]

本報報
零售每份大洋三分 京都每月銀洋八角九分 天津各省與外埠每月銀洋一元日本同

本報新製各鐵路行車時刻表
京奉鐵路全路行車時刻表每塊大洋十元 京綏鐵路行車[illegible]

中國銀行廣告
資本總額六千萬元已收一千九百七十六萬有奇…經理公債及代理國庫…總行北京…京兆東三省…

交通銀行廣告
本行創設於前清光緒三十四年股本總額二千萬元…

二盒包愈 痔瘡 不效退洋

痔漏之症各有不同生於肛門外者曰外痔生於肛門內者曰內痔破者曰漏瘡有時奇癢難忍如火燒之疼痛其苦處非易外人所能知往往百方求治一無效果或治愈復發經年累月起坐艱難行走不利已成纏綿之疾 本堂研究痔漏凡二十餘年頗有心得特用中西藥品兼祖傳秘方配藥二種一曰●痔漏內服丸● 一曰 痔漏外洗藥 兩種兼用無論已破未破或出膿便血浸淫流水內有軟硬管等症無論遠年近日新得均能除根包好永無後患功能消腫止疼去毒解癢脫管輕者二盒即愈重者不過六盒除根誠療痔獨一無二之聖藥也

定價 內服丸每盒大洋一元六盒五元外洗藥每盒大洋五角五盒二元函購外加郵費二角空函無效

注意假冒▲惠顧諸君認明藍色十字商標庶不致悞▲此藥並無分售處

售藥處 崇文門內蘇州胡同內四眼井十號或駕臨本堂面議包治不效分文不取 濟安堂謹白

五淋白濁 花柳各症

請購服樂山清血搜毒丸

花柳之毒 最易傳染 輕者淋濁 重者海梅惡瘡 初得者 若不即早療治 日久瘀毒攻入骨髓之內 血管之中 延蔓全身 小則傷害肢體身名敗落 大則傳染妻妾殃及子孫 其害無窮 本醫秘製清血搜毒丸 專治傳染花柳淋濁 下元虧損淋濁 小便腫痛淋濁不止 便前便後尿管刺疼 風寒火瘟赤白各淋 楊梅結毒已發未發 魚口便毒 橫痃下疳 小便潰爛 梅毒入骨筋骨疼痛 梅毒遍身發癢 遍身紅疹 梅毒痔漏 濕毒疥癬 傳染婦女 遺毒腦子各症 如患常年不止琳濁 多年梅毒未淨者 或毒入骨髓血中 腦筋臟經 或經年累月纏綿不清 或每屢愈屢犯 或屆春令必犯者 服此丸

淋止濁清 搜淨骨髓 功能血中毒根 服愈永無後患之慮也 每小瓶一元二角 價目每大瓶二元

總經售處 前門大街鮮魚口外迤南路東 **中華大藥房** 北京各大藥房皆有代售 天津老德記藥房 保定華英藥房 張家口中華藥房 中美藥房 濟南老德記藥房 石家庄信德恒藥房 太原隆興藥房 開封中西藥房 鄭州中西藥房 奉天中西藥房 賜顧者認明螺獅蓋上鎔有樂字玻璃瓶底鎔有樂山二字 庶不致誤

樂山清血搜毒丸 外埠函購除藥定價外加寄費二角五分

京綏鐵路行車時間里數客票價目表

中華民國十二年七月一日重訂

站名	第一次	第三次	第五次	第七次	第九次	第十一次	第十三次	第十五次	站名里數
[illegible]	[illegible]	[illegible]	[illegible]	[illegible]	[illegible]	[illegible]	[illegible]	[illegible]	[illegible]

環城枝路

[illegible]	[illegible]

宣化枝路

[illegible]	[illegible]

大同枝路

[illegible]	[illegible]

京門枝路

[illegible]	[illegible]

注意

[illegible]

婦女內外科產科
秀貞女醫院
北京甘石橋北首電話西一一五九

醫例
門診洋一元 出診首次洋六元 深夜洋十元 復診四元 出診首廿五元 藥費在內此外並無號金車馬金等費

天津估衣街西口路南
敦慶隆

發售綢緞呢羢皮貨布疋棉紗
外埠函購可以郵寄